

EXERCICES

Pour rendre les doigts indépendants les uns des autres.

N^o On ne doit pas étudier trop longtemps de suite ces exercices, il suffit lorsqu'on y est arrivé d'en travailler un ou deux chaque jour en les recommençant huit ou dix fois. Au fur-et-à-mesure que les doigts se familiarisent avec eux il faut alors en travailler tous les jours pendant un quart d'heure. Ce travail est très bon pour hâter l'indépendance des doigts mais il exige beaucoup de patience. Il faut en commencer l'étude les deux mains séparément et très lentement.

1 (*)

(*) Il faut poser et soutenir les doigts sur les rondes sans les faire résonner.

pour finir.

2

3

4

5

6

7

8

9

10

11

pour finir

repos

12

pour finir.

repos.

13

pour finir.

repos.

14

repos.

15

pour finir.

16

pour finir.

OBSERVATION. Dans ces exercices chaque Blanche doit frapper avec la première des huit doubles croches.

17

18

19

20

EXERCICES

dans tous les tons majeurs et mineurs pour faciliter l'articulation des doigts dans plusieurs extensions ainsi que pour les familiariser avec les touches noires et les habituer à se déplacer sans changer la position de la main.

Pour les DOUZE TONS de MODE MAJEUR.

1
en UT.

2
en SOL.

3
en RÉ.

4
en LA.

5
en MI.

6
en SI.

7

en FA#

8

en FA.

9

en SI b.

10

en MI b.

11

en LA b.

12

en RE b.

13 en LA.

14 en MI.

15 en SI.

16 en FA#.

17 en UT#.

18 en SOL#.

19 en RE.

20 en SOL.

21
en UT.

22
en FA.

23
en SI.

24
en MI b.

OBSERVATION Ces quatre exercices d'arpèges de septièmes doivent être étudiés pendant longtemps dans un mouvement lent. Il faut les faire sans mouvements de la main et cependant bien articuler chaque note.

1
en UT.

2
en LA#.

3
en RE m.

4
en SI.

OBSERVATION. Ces trois exercices assez étendus sont une très bonne étude pour préparer les doigts au travail des gammes. Il faut les pratiquer souvent et jusqu'à ce que l'on parvienne à les jouer très vite, sans mouvements de la main.

1

repos.

2

repos.

(1) Il faut commencer par étudier cet exercice lentement et en jouant deux fois les mesures où se trouve le mot (Bis) ensuite, lorsque l'articulation des doigts est bien franche, on doit le jouer plus vite et répéter chaque mesure le nombre de fois indiqué au dessus.

OBSERVATION. Le travail de ces dix exercices est indispensable avant celui des gammes, il faut même le continuer pendant quelque temps pour apprendre à passer le pouce sans déplacer la main.

(2) Une petite main ne peut pas faire la tenue.

(3) Difficulté occasionnée par la touche noire.

OBSERVATION.

Il faut commencer par étudier les gammes ainsi qu'elles sont écrites. Ce repos sur la tonique est nécessaire pour mieux assurer le doigté.

Il faut ensuite abandonner le repos et les faire travailler avec les divers dessins qui suivent. On ne doit pas cependant commencer trop tôt l'étude des gammes.

avec 1 Dièse.

avec 2 Dièses.

avec 3 Dièses.

avec 4 Dièses.

avec 5 Dièses.

avec 6 Dièses.

avec 7 Dièses.

avec 1 Bémol.

avec 2 Bémols.

avec 3 Bémols.

avec 4 Bémols.

avec 5 Bémols.

avec 6 Bémols.

avec 7 Bémols.

OBSERVATION.

Les gammes mineures avec la sixte mineure en montant sont selon mon avis les véritables gammes du mode mineur.

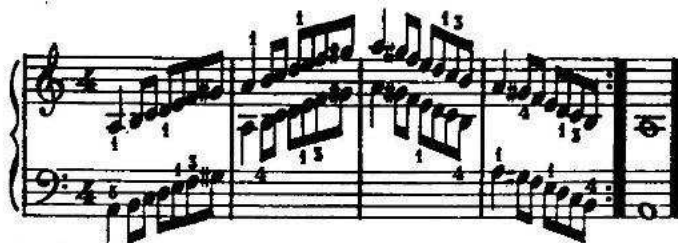

Celles avec la 6^{te} et la 7^{te} majeures en montant et mineures en descendant ne doivent être travaillées qu'après une parfaite sureté de celles-ci.

avec 1 Dièze.

avec 1 Bémol.

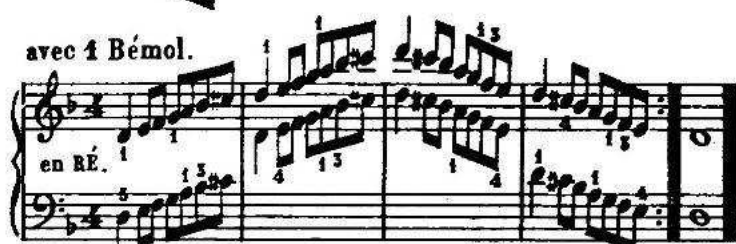

avec 2 Dièzes.

avec 2 Bémols.

avec 3 Dièzes.

avec 3 Bémols.

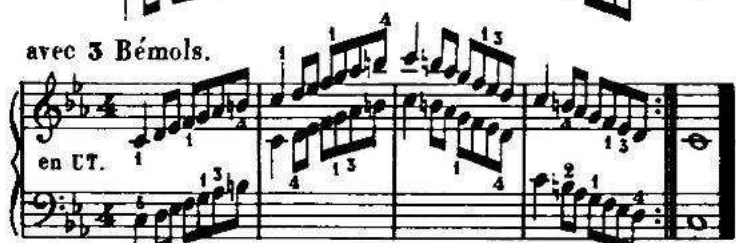

avec 4 Dièzes.

avec 4 Bémols.

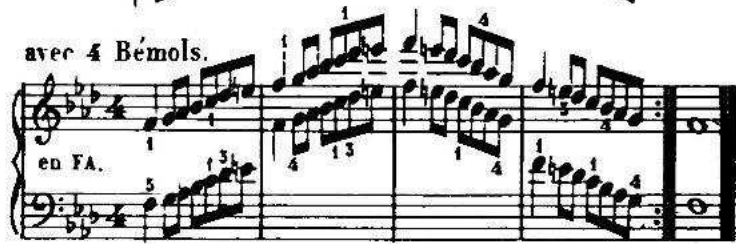

avec 5 Dièzes.

avec 5 Bémols.

avec 6 Dièzes.

avec 6 Bémols.

avec 7 Dièzes.

avec 7 Bémols.

GAMMES MAJEURES

à l'OCTAVE pour parcourir l'étendue du Clavier.

OBSERVATION. Après avoir fait l'étude précédente des gammes, qui n'a pour but que l'assurance du doigté, il faut travailler celles-ci très soigneusement jusqu'à ce que les doigts aient acquis une parfaite agilité. Ce travail que l'on est obligé de faire pour obtenir cette égalité si nécessaire, doit se continuer pour la conserver.

N. B. Lorsque les élèves sont arrivés à ce degré de force, je préfère l'étude des gammes non mesurées dans toute l'étendue du clavier, de la tonique la plus basse à la tonique la plus élevée. (Th. LACK)

en FA #.

FA # ou SOL b
semblables.

en SOL b.

en RE b.

en LA b.

en MI b.

en SI b.

en FA.

GAMMES MINEURES

à l'OCTAVE pour parcourir l'étendue du Clavier.

- en LA**: The first system, starting on G2 in the bass and F3 in the treble.
- en MI**: The second system, starting on E2 in the bass and D3 in the treble.
- en SI**: The third system, starting on B1 in the bass and A2 in the treble.
- en FA#**: The fourth system, starting on C#2 in the bass and B2 in the treble.
- en UT#**: The fifth system, starting on D#2 in the bass and C#3 in the treble.
- en SOL#**: The sixth system, starting on E#2 in the bass and D#3 in the treble.

Each system includes fingerings (1-5) and slurs for both hands. The scales are written in 2/4 time and end with a repeat sign and a final chord.

1

en RÉ #.

RÉ # ou Mib
semblables.

en Mib.

en Sib.

en Fa.

en Ut.

en Sol.

en Ré.

GAMMES MINEURES

à l'OCTAVE avec la 6^{te} et la 7^{me} majeures en montant et mineures en descendant.

Voyez les Principes de musique 12^e Tableau, Page 13.

en LA

en MI

en SI

en FA#

en UT#

en SOL#

GAMMES MAJEURES.

à la DIXIÈME en montant et à la SIXTE en descendant.

en UT

en SOL

en RÉ

en LA

en MI

en SI

en FA#.

en REb.

en LAb.

en Vlb.

en Slb.

en Fl.

GAMMES MINEURES.

à la DIXIÈME en montant et à la SIXTE en descendant.

- en LA (A minor):** Ascending scale with fingering 1-2-3-4-5 in the right hand and 5-4-3-2-1 in the left hand. Descending scale with fingering 4-3-2-1-5 in the right hand and 4-3-2-1-5 in the left hand.
- en MI (E minor):** Ascending scale with fingering 1-2-3-4-5 in the right hand and 5-4-3-2-1 in the left hand. Descending scale with fingering 4-3-2-1-5 in the right hand and 4-3-2-1-5 in the left hand.
- en SI (B minor):** Ascending scale with fingering 1-2-3-4-5 in the right hand and 5-4-3-2-1 in the left hand. Descending scale with fingering 4-3-2-1-5 in the right hand and 4-3-2-1-5 in the left hand.
- en FA# (F# minor):** Ascending scale with fingering 1-2-3-4-5 in the right hand and 5-4-3-2-1 in the left hand. Descending scale with fingering 4-3-2-1-5 in the right hand and 4-3-2-1-5 in the left hand.
- en UT# (C# minor):** Ascending scale with fingering 1-2-3-4-5 in the right hand and 5-4-3-2-1 in the left hand. Descending scale with fingering 4-3-2-1-5 in the right hand and 4-3-2-1-5 in the left hand.
- en SOL# (G# minor):** Ascending scale with fingering 1-2-3-4-5 in the right hand and 5-4-3-2-1 in the left hand. Descending scale with fingering 4-3-2-1-5 in the right hand and 4-3-2-1-5 in the left hand.

en Mib.

en Sib.

en Fa.

en Ut.

en Sol.

en Ré.

N¹² Il faut aussi pratiquer de cette manière les gammes mineures avec la 6^{te} et la 7^{me} maj: en montant et min: en descendant

GAMMES MAJEURES

à la SIXTE en montant et à la DIXIÈME en descendant.

en FA.

en REb.

en LA.

en Mib.

en Sib.

en FA.

GAMMES MINEURES

à la SIXTE en montant et à la DIXIÈME en descendant.

en LA. 3

en MI.

en SI.

en FA#.

en UT#.

en SOL#.

- en Mi^b.**: Features a series of slurs and fingerings (1, 2, 3, 4, 5) across the staff.
- en Si^b.**: Continues the pattern with slurs and fingerings.
- en Fa.**: Includes slurs and fingerings.
- en Ut.**: Includes slurs and fingerings.
- en SOL.**: Includes slurs and fingerings.
- en RE.**: Includes slurs and fingerings.

Each system shows a sequence of notes with slurs indicating phrasing and numbers indicating fingerings. The exercises are designed to be played in a continuous, flowing manner.

N^{la} Il faut aussi pratiquer de cette manière, les gammes mineures avec la 6^{te} et la 7^{me} maj: en montant et min: en descendant.

GAMMES MAJEURES

à la TIERCE en montant et en descendant.

- en UT.** (C major): Treble clef, one sharp (F#). The scale starts on C4 and ends on C5.
- en SOL.** (G major): Treble clef, two sharps (F#, C#). The scale starts on G4 and ends on G5.
- en RÉ.** (D major): Treble clef, two sharps (F#, C#). The scale starts on D4 and ends on D5.
- en LA.** (A major): Treble clef, three sharps (F#, C#, G#). The scale starts on A4 and ends on A5.
- en MI.** (E major): Treble clef, four sharps (F#, C#, G#, D#). The scale starts on E4 and ends on E5.
- en SI.** (F# major): Treble clef, five sharps (F#, C#, G#, D#, A#). The scale starts on F#4 and ends on F#5.

In each system, the right hand plays the ascending scale in thirds, and the left hand plays the descending scale in thirds. Fingering numbers (1-5) are indicated above the notes. The exercises conclude with a final chord in the right hand and a whole note in the left hand.

en FA 2.

en RG b.

en LAB.

en MI b.

en SI b.

en FA.

- en FA 2.
- en RG b.
- en LAB.
- en MI b.
- en SI b.
- en FA.

GAMMES MINEURES

à la TIERCE en montant et en descendant.

1 en LA. 2 1 3 4 5 4 3 2 1

2 en MI. 2 1 3 4 5 4 3 2 1

3 en SI. 2 1 3 4 5 4 3 2 1

4 en FA#. 2 1 3 4 5 4 3 2 1

5 en UT#. 2 1 3 4 5 4 3 2 1

6 en SOL#. 2 1 3 4 5 4 3 2 1

8

en Si b.

4/4

9

en FA.

10

en UT.

[illegible]

12

en RÉ.

GAMMES MINEURES

à la TIERCE avec la 6^{te} et la 7^{me} majeures en montant et mineures en descendant.

7

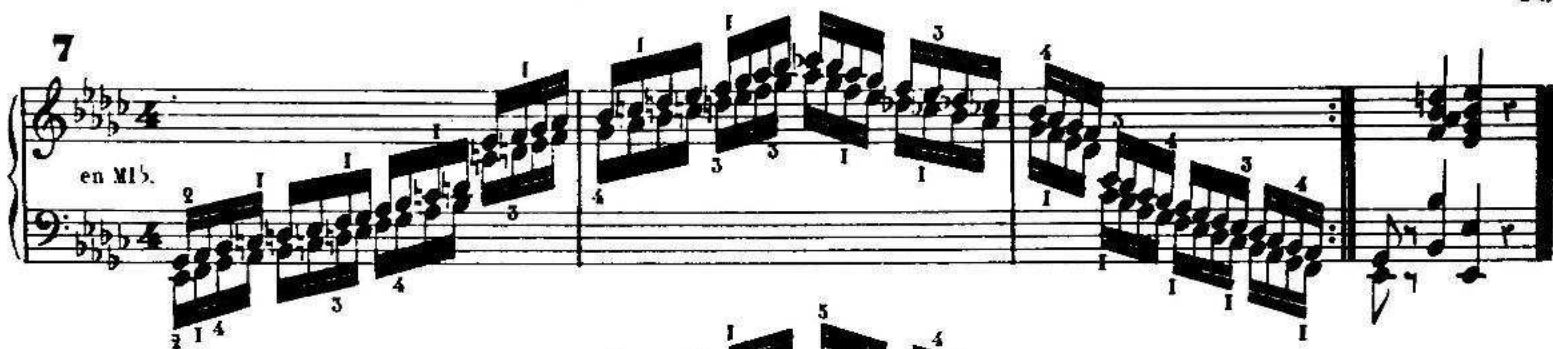
en M^b.

8

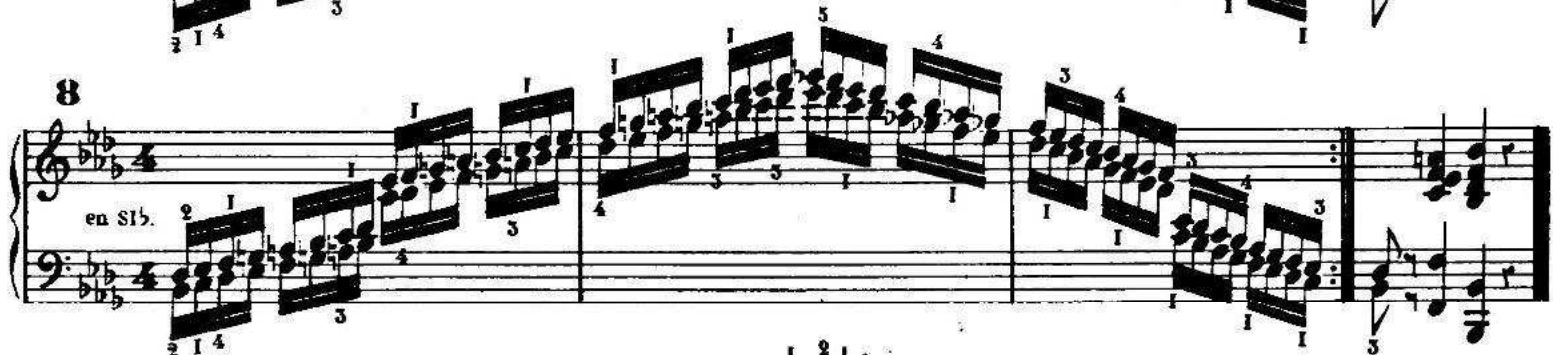
en S^b.

9

en F^a.

10

en U^t.

11

en SOL.

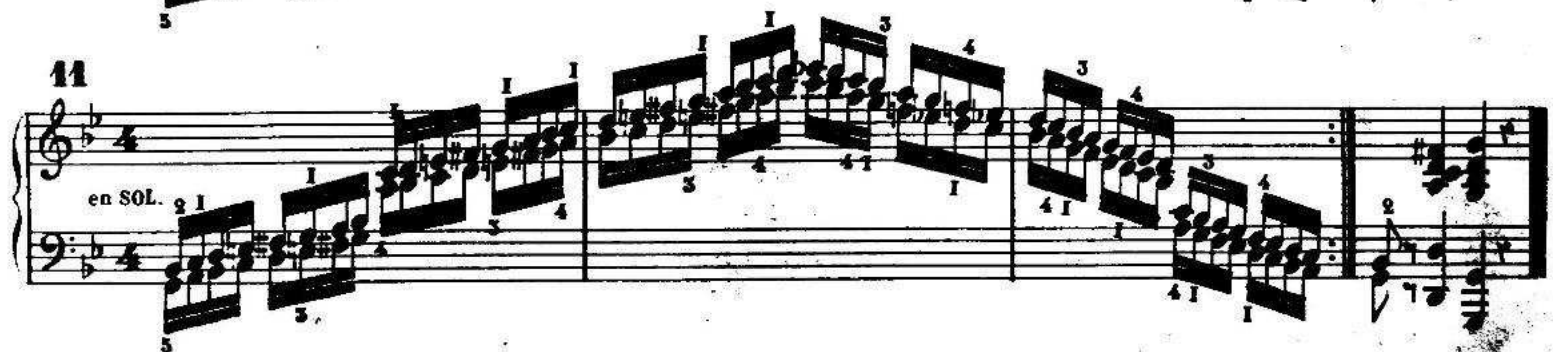

12

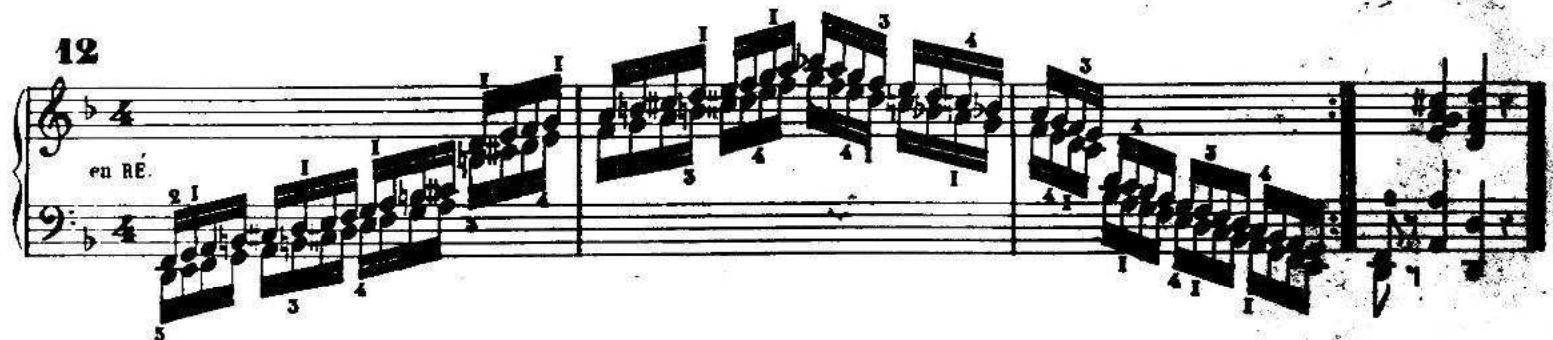
en R^e.

GAMMES MAJEURES en TIERCES des deux mains.

1
en UT.

2
en SOL.

3
en RÉ.

4
en LA.

5
en FA.

6
en SI \flat .

7
en MI \flat .

loco

loco

loco

1
en LA.

2
en MI.

3
en SI.

4
en RE.

5
en SOL.

6
en F.

7
en FA.

GAMME CHROMATIQUE à l'OCTAVE.

GAMME CHROMATIQUE à la TIERCE.

N^o La Gamme Chromatique à la 3^e ne se fait que par tierces mineures, celle à la 6^e ne se fait que par sixtes majeures.

GAMME CHROMATIQUE à la SIXTE.

GAMME CHROMATIQUE en TIERCES des deux mains.

PREMIER DOIGTÉ

N^o Les élèves studieux devront travailler ces deux différents doigts. Le premier est plus facile lorsque la gamme chromatique ne se fait que de la main droite, mais le second a plus de sûreté à cause du changement de position qui se fait aux deux mains en même temps.

SECOND DOIGTÉ

EXEMPLES du doigté des ACCORDS PARFAITS dans leurs trois positions.

L'élève qui aura la ferme résolution de ne pas contracter de mauvaises habitudes de doigté dans les accords parfaits, soit plaqués, soit brisés, devra apporter la plus grande attention à examiner les exemples qui lui sont présentés ici pour les 12 accords parfaits majeurs et les 12 accords parfaits mineurs formant les 24 accords toniques des deux modes, majeur et mineur. Ces *vingt-quatre* accords ont chacun *trois Positions*. La règle générale du doigté est posée à l'accord modèle d'UT, (Voyez l'exemple 1) mais il y a huit exceptions pour l'emploi du 3^e doigt en place du 4^e dans la 1^{re} Position des accords *majeurs* RÉ, LA, MI, SI, SI^b, LA^b, et RÉ^b, à la *main gauche*. (Voyez les exemples 2, 3, 6, 7, et l'ex: 12 dans lequel ces huit exceptions sont réunies) Il y a aussi huit exceptions, de même pour l'emploi du 3^e doigt en place du 4^e dans la 3^e Position des accords *mineurs* SI, FA[#], UT[#], SOL[#], SOL, UT, FA, et SI^b à la *main droite*. (Voyez les Exemples 4, 5, 8, 9 et l'ex: 13 dans lequel ces huit exceptions sont réunies.) Il faut aussi remarquer attentivement que les accords sur lesquels il y a une croix (x), ont une extension forcée du 4^e au 5^e doigt. Ces accords sont aussi au nombre de huit à la 2^{de} Position, main droite et main gauche, mais ne forment point exception, puisqu'au contraire on ne doit pas remplacer le 4^e par le 3^e (Voyez les exemples 2, 3, 6, 7 main droite, 4, 5, 8, 9 main gauche, l'ex: 14, main droite, et l'ex: 15 main gauche) Après avoir examiné tous ces Exemples, il est facile de voir que les exceptions et extensions forcées, sont occasionnées par la disposition des cinq touches noires. L'élève qui a l'envie de bien faire, ne doit jamais s'écarter de ces principes de doigté. (1)

1^{re} Il y a cependant quelques conformations de mains qui s'opposent entièrement au doigté de l'extension forcée, c'est alors au Professeur à faire observer à l'élève les différents cas où le 3^e doigt peut remplacer avantageusement le 4^e.

main gauche, main droite.

Exemple 1.

1^{re} Position. 2^{de} Position. 3^{me} Position.

UT maj: LA min: FA maj: RÉ min: SOL maj: MI min:

main gauche, main droite.

Exemple 2.

RÉ maj: LA maj: MI maj:

Exemple 3.

SI maj:

Exemple 4.

SI min:

main gauche, main droite.

Exemple 5.

FA min: UT min: SOL min:

Exemple 6.

SI^b maj:

Exemple 7.

MI^b maj: LA^b maj: RÉ^b maj:

main gauche, main droite.

Exemple 8.

SOL min: UT min: FA min:

Exemple 9.

SI^b min:

Exemple 10.

SOL^b maj:

Exemple 11.

MI^b min:

(1) Les notes naturelles de chaque accord sont représentées par des notes blanches et les notes diésées ou bémolisées, par des notes noires. Il n'est point question ici de valeur, mais seulement d'exemples de doigté.

EXEMPLE 12. des huit accords de la 1^{re} position à la main gauche où le 3^e doigt remplace le 4^e.

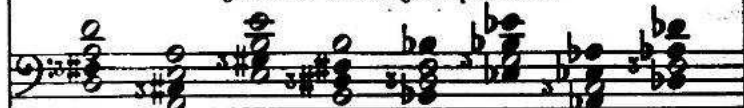

EXEMPLE 13. des huit accords de la 3^e position à la main droite où le 3^e doigt remplace le 4^e.

EXEMPLE 14. des huit accords de la 2^e position à la main droite où le 4^e et 5^e doigts ont une extension forcée.

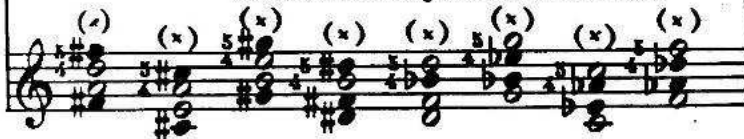

EXEMPLE 15. des huit accords de la 2^e position à la main gauche où le 4^e et 5^e doigts ont une extension forcée.

MODÈLES de différents dessins d'après lesquels on doit exercer les accords de toutes les toniques.

N^o 11 ne faut jamais changer le doigté qui appartient à chaque position. On ne saurait faire ce travail trop lentement dans les commencements.

Il faut exercer tous ces mêmes dessins avec la main gauche à deux octaves au dessous de ceux de la main droite.

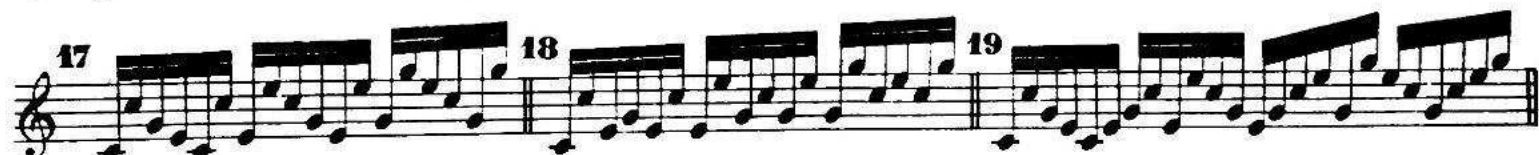

Quelque fois au lieu de plaquer les accords, sans cependant les briser comme les modèles ci-dessus on les exécute arpégés, et dans ce cas on se sert du signe { qu'on place devant les accords qui doivent être arpégés, comme dans l'ex. suivant. (1)

autre Exemple

On doit exécuter comme si les accords étaient écrits ainsi:

(1) Pour tout accord arpégé, les notes doivent se faire entendre successivement en partant de la plus grave, ce qui est le contraire de l'accord plaqué où toutes les notes doivent être entendues simultanément.

EXERCICES d'ACCORDS BRISÉS OU ARPÉGÉS à toutes les positions pour parcourir l'étendue du clavier.

OBSERVATION. Après avoir étudié les accords divers ainsi qu'ils ont été indiqués (pages 98 et 99) il est indispensable de les travailler ainsi qu'ils suivent de deux octaves et ensuite de trois et même de quatre.

Il faudra remarquer avec soin que le doigté est toujours le même que celui des accords plaqués. L'élève qui fera ce travail en conscience peut être assuré qu'il s'évitera de bien grandes difficultés par la suite.

Indépendamment des doigtés marqués ci-dessous c'est aussi un excellent travail de faire les arpèges dans tous les tons et dans toutes les positions, en mettant toujours le *pouce* sur la première note de la main droite et le *cinquième* doigt sur la première note de la main gauche.

1^{re} Position.

Accord d'UT maj.

2^e Position.

3^e Position.

Il faut travailler aussi aux trois positions les accords de LA min: FA maj: RÉ min: SOL maj. et MI min: (Voyez page 98 les accords plaqués) le doigté est le même que celui de l'accord ci-dessus.

Accord de RÉ maj.

Le même travail pour les accords de LA et MI maj:

Accord de SI maj.

Accord de SI min.

Accord de FA min.

Le même travail pour les accords d'UT# et SOL# min:

Accord de SI \flat maj:

Accord de MI \flat maj:

Le même travail pour les accords de LA \flat et RE \flat maj:

Accord de SOL min:

Le même travail pour les accords de FA \sharp et de FA min:Accord de SI \flat min:

Accord de SOL \flat ou FA \sharp maj:

Accord de MI \flat ou RE \sharp min:

Il faut travailler cet exercice très lentement et souvent, en ayant soin, que chaque doigt frappe bien au milieu de la touche.

autre doigté

Le même travail sur les 7^e de Dominante des tons de RÉ, LA et MI.

[illegible]

18

19

20

21

22

23

EXERCICES DE TIERCES

Vla Voyez Page suivante pour les exercices de tierces.

EXERCICES DE SIXTES.

Il ne faut pas travailler trop longtemps de suite ces exercices, mais en travailler tous les jours, d'abord très lentement et les deux mains l'une après l'autre. Ils sont excellents pour rompre les doigts et leur donner une grande souplesse (Les petites mains ne doivent pas étudier ces exercices de sixtes.)

8^a

1

2

3

4

5

6

7

8^a ad libitum

EXERCICES D'OCTAVES.

N^{la} Voyez ce qui est dit Page 40 aux premiers exercices de sixtes.

Ce premier exercice doit être étudié les deux mains séparément, ensuite les deux ensemble.

(1) Cet exercice doit être travaillé tout en *Staccato* avant de faire la ponctuation indiquée.

7 même travail qu'au N° 6 pour ces quatre suivants.

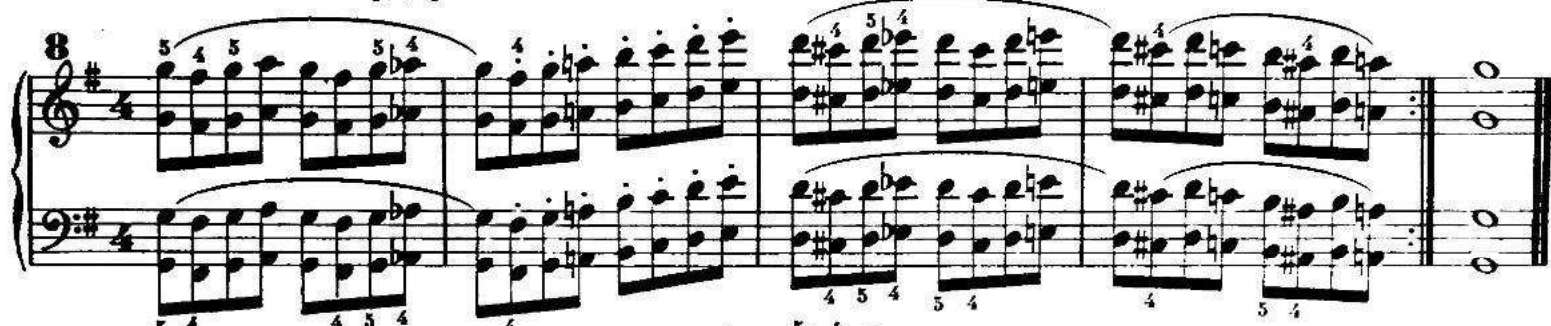

OCTAVES ARPÉGÉES.

Il faut faire la plus grande attention à ce que les deux notes de l'octave arpégée soient très liées et parfaitement égales de valeur. Ainsi de suite de l'une à l'autre, en évitant toute espèce de secousse de la main et du bras.

N¹² Tous les exercices d'octaves plaquées doivent être travaillés en arpèges, comme les deux modèles ci-dessus. On peut ensuite les étudier en sens inverse de ces deux modèles.

13

14

EXERCICES

pour apprendre à faire les notes répétées.

1

N^o 1. Tous les exercices où le mouvt n'est pas indiqué doivent être travaillés du lent au vif.

2

3

4

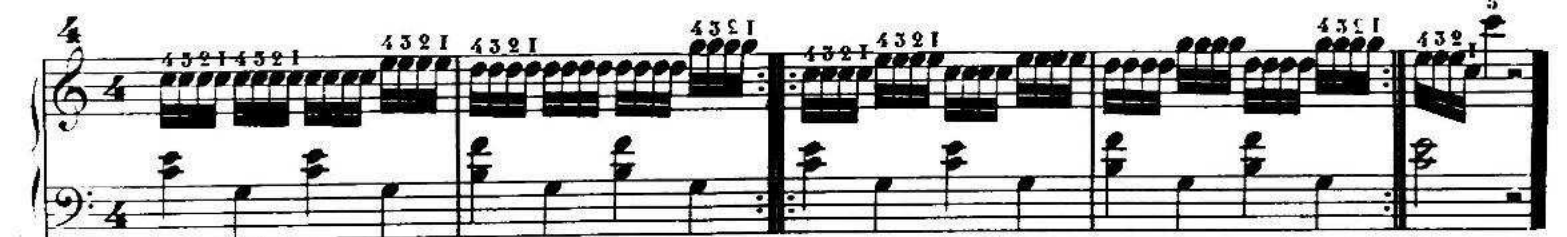

5

EXERCICES pour les différentes manières de croiser les mains (1)

1

2

3

4

5

1. Assez généralement le croisement des mains se distingue par la distribution des queues des notes: on les écrit en-dessous pour la main gauche, en-dessus pour la main droite. Le croisement se distingue aussi par la distribution des valeurs et des silences ainsi qu'en mettant M.D. et M.G. ou seulement D.G.

On peut aussi noter les passages en mains croisées en écrivant toujours chaque main sur la portée qui lui est propre, au moyen des changements de clef.

EXEMPLE

6

7

8

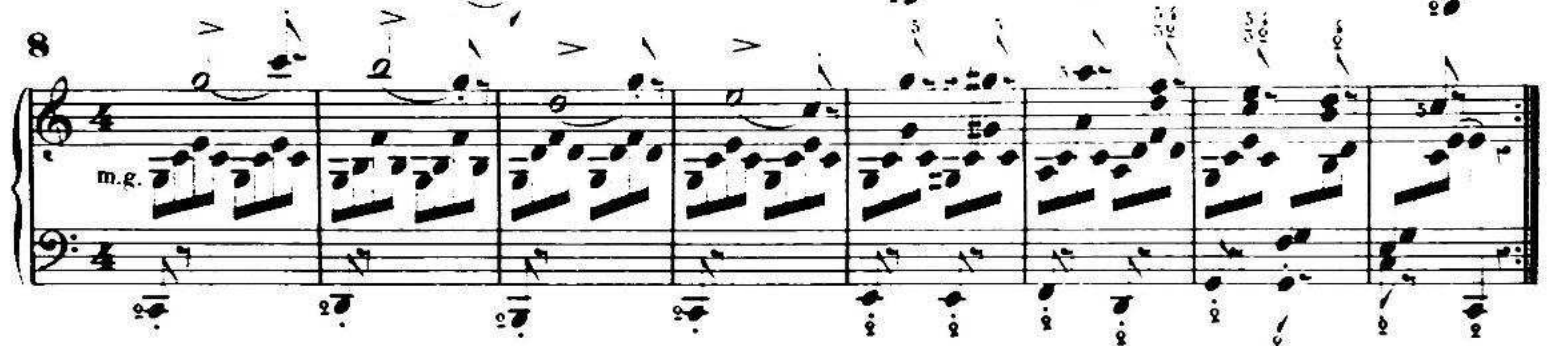

9

10

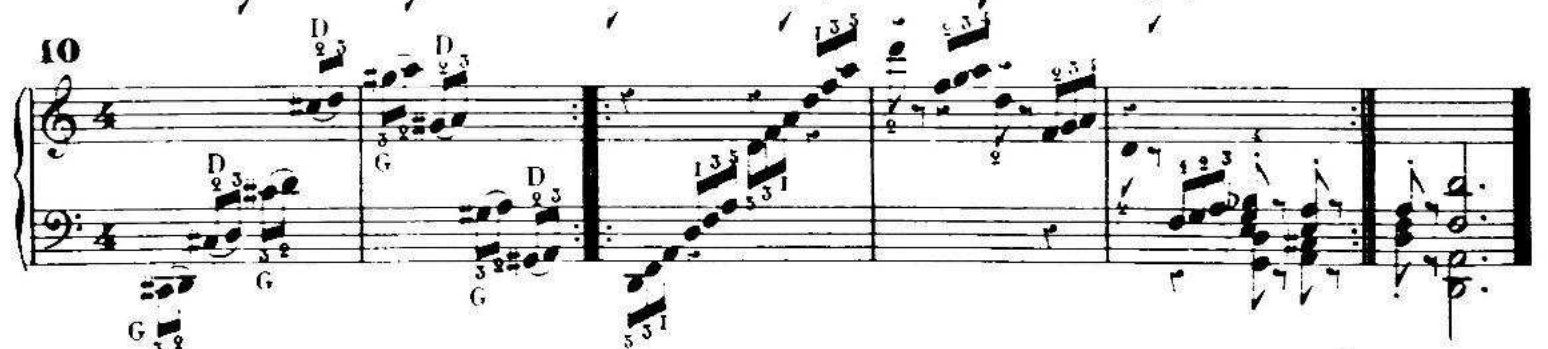

11

EXEMPLES des SIGNES employés pour la PONCTUATION musicale.

1^o le LIÉ, 2^o le PIQUÉ, 3^o le DÉTACHÉ, 4^o le PORTÉ.

Exemple du Lié.

le Lié s'exécute en ne laissant aucun silence d'une note à l'autre.

Exemple du Piqué.

le Piqué s'exécute en ne donnant à la note que le quart de sa valeur et en laissant les trois autres quarts en silence.

Exemple du Détaché ou staccato.

le Détaché s'exécute en ne donnant à la note que la moitié de sa valeur et en laissant l'autre moitié en silence.

Exemple du Porté.

le Porté s'exécute en ne donnant à la note que les trois quarts de sa valeur et en laissant l'autre quart en silence.

Il y a aussi deux signes que l'on emploie encore fort souvent. Ce signe, \wedge sert à accentuer une seule note. Celui, $>$ indique d'appuyer la 1^{re} note et de faire la 2^{de} faible et l'enlever en même temps. Plus allongé, — il sert à renforcer ou à diminuer, selon sa position.

EXERCICES sur ces différents ACCENTS

1 le LIÉ.

2

3

4

le PIQUÉ.

5

Mod^{to} *f*

6

Mod^{to} *f*

le DÉTACHÉ ou STACCATO

7

Mod^{to} *p*

8

Mod^{to} *p*

cres - *cen* - *do.* *f*

9

Mod^{to} *p*

cresc. *f*

le PORTE.

10

Mod^{to} *p*

ten. *ten.* *ten.* *ten.* *cresc.*

(1) Signe par lequel on indique une seule note portée.

11

And^{te} *p*

ten.

cresc:

p

ten.

12

And^{te} *dolce.*

ten.

ten.

ten.

ten.

ten.

ten.

13

Mod^{lo}

f

ten.

14

Mod^{lo} *p*

cresc:

p

cresc:

f

15

And^{no} *p*

cresc:

f

16

All^o *f*

47

Mod^{to}

mf

cresc:

f

ten.

48 les SYNCOPES.

All^o Mod^{to}

f

19

Mod^{to} *mf*

cresc:

dimin:

p

ten.

20

All^o *f*

ten.

ff

21

And^{no} *p*

cresc:

f

22

Mod^{lo} *f*

mf

p

23

And^{no} *ten.*

f

24

Mod^{lo}

ten.

ten.

ff

p

f

25

Mod^{lo}

p

cresc.

f

8

loco.

8

loco.

EXEMPLES des différents AGRÈMENTS

1^o L'APPOGGIATURA ou PETITE NOTE. 2^o LE GRUPPETTO ou BRISÉ. 3^o LE MORDANTE ou MORDANT. 4^o LE TRILLE ou CADENCE.

Il y a deux sortes de petites notes ou appoggiatures.

1^o la petite note longue qui s'écrit avec une blanche ♩, une noire ♪, une croche ♫, une double croche ♬, et quelquefois même une triple croche ♮ et qui a dans l'exécution la durée de la valeur qu'elle représente.

2^o la petite note brève qui s'écrit toujours ainsi: ♪ et s'exécute vivement avant la note devant laquelle elle est placée en empiétant légèrement sur le temps précédent ou la mesure précédente.

EXEMPLES des PETITES NOTES LONGUES.

EXEMPLES des PETITES NOTES BRÈVES.

Signes

Effet ou exécution

EXEMPLES du GRUPPETTO ou BRISÉ.

Signes

Effet ou exécution

après la note.

N^o 1. On indique souvent le Gruppetto par abréviation avec ce signe x surtout lorsqu'il s'exécute après la note. S'exécutant avant, en dessus ou en dessous, on doit l'écrire en petites notes comme ci-dessus.

Signes

Effet ou exécution

(1)

(1) Lorsqu'il se trouve dans les notes qui composent le Brisé, un accident étranger à ceux indiqués à la clef, il doit être marqué en dessus ou en dessous, selon sa place dans l'exécution.

EXEMPLES du MORDANTE.

Signes

Effet ou exécution

on l'indique souvent par ce signe ~

quelquefois on le double dans les mouvts lents

EXEMPLES du TRILLE (auquel on donne improprement le nom de cadence.)

dans le ton d'UT.

Signes

Effect

exécution

Sur le 3^e Degré du ton. Sur le 4^e Degré du ton. Sur le 5^e Degré du ton. Sur le 6^e Degré. Sur le 2^e Degré.

(1) Les battements du trille se font plus ou moins vite, selon le degré d'agilité des doigts de l'exécutant.

Signes

Effect

exécution

Trille final sur le 2^d degré du ton. Trille final sur la note sensible. Trille final pour un mouvt lent.

Signes

Effect

exécution

Lorsqu'il y a plusieurs trilles de suite en montant il faut que chacun soit terminé. en descendant il ne faut terminer que celui final.

Signes

Effect

exécution

Trille double. Trille à la basse pour la main gauche, sur la Dominante. idem sur la note sensible. idem sur le 2^d degré.

EXERCICES

sur l'application des différents agréments dont on a donné l'explication au chapitre précédent.

1

And^{te}

2

Mod^{to}

3
All^o *mf*
cresc. *f*

4
All^o *p*
cresc. *f*

5
Mod^{to}

6
Mod^{to} *f*
ten

7
Mod^{to} *p*
ten

8
All^o *f*

10

11

All^o mod^{to}

2/4

13

All^o *mf* *cresc.*

14

14

All. mod. to

p

cresc.

f

EXERCICES sur le TRILLE avec différentes terminaisons.

OBSERVATION. Il faut toujours commencer par étudier le Trille très-lentement, et faire longtemps de suite le même: (au moins quatre mesures.) On doit aussi observer avec la plus grande attention que les battements en soient parfaitement égaux. Il ne faut travailler le *trille double*, qu'étant déjà assez avancé.

Modèle de dessins de Basse, pour accompagner le trille, la ronde n'étant marquée dans tous ces exercices que pour indiquer l'harmonie qui l'accompagne. Il ne faut jamais faire qu'un de ces dessins pendant le même trille.

8

9

10

11

12

13

14

15

16

17

18

19

(Voyez page 119. 3^e Accolade.)

FIN